

En commun

L'ACTUALITÉ TRIMESTRIELLE DE LA COMMUNAUTÉ DE COMMUNES DE LA LOMAGNE GERSOISE

édito



À la suite des élections municipales, la Communauté de Communes de Lomagne Gersoise vient de reconstituer ses organes de travail : Conseil communautaire, Bureau, commissions. Avec un taux de renouvellement des élus de 30%, ce nouveau mandat s'inscrit dans la continuité en termes de projet global. Compte tenu d'un contexte général de raréfaction des fonds publics, notre stratégie reste ambitieuse, mais réfléchie :

- concentrer nos efforts sur l'accompagnement du développement économique, pour que se crée de la richesse et de l'emploi sur le territoire,
 - être tout à la fois à l'écoute du terrain et en veille prospective afin d'anticiper sur les évolutions de la société,
 - chercher les solutions adaptées et efficaces, construire les partenariats utiles.
- Nous souhaitons construire l'avenir du territoire en concertation avec les personnes concernées. Nos réalisations cherchent avant tout à répondre à l'intérêt général. A titre d'exemple la couverture à l'accès Internet haut débit permettra à plus de 600 foyers d'accéder à ce qui est aujourd'hui indispensable au quotidien. Nous nous sommes fixés comme ligne de conduite une prise en charge des préoccupations territoriales au travers d'une grille de lecture qui permet l'équilibre, autant que possible, entre le développement économique, social et environnemental. Il s'agit d'inscrire notre action au quotidien dans le développement durable.

Bernard LAPEYRADE,
Président de la Communauté de Communes
de la Lomagne Gersoise

sommaire

En marche P2
Les élections communales

Forces vives P3

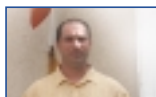

Eric BIZ



Robert BALDASSARE

Zoom P4
Les nouveaux arrivants

Une intercommunalité de projets



Les Conseillers ont élu le Président et les Vice-présidents qui constituent le Bureau :

Bernard LAPEYRADE, Président.
Jean-Philippe BOUYSSOU, Vice-président délégué à l'aménagement des zones d'activités.
Francis CADREILS, Vice-président délégué aux affaires générales.
Denis CASTAGNET, Vice-président délégué au développement économique.
Pierre COMBEDOUZON, Vice-président.
Georges COURTES, Vice-président.
Max COUSTAU, Vice-président délégué aux finances.
Denis DELOUS, Vice-président délégué à l'environnement et l'assainissement.
Emilie DENNIG, Vice-présidente déléguée à l'école de musique.
Gérard DUCLOS, Vice-président.
Georges ESTEVE, Vice-président délégué au développement touristique.
Eric LABORDE, Vice-président délégué à la voirie.
Suzanne MACABIAU, Vice-présidente.
Pierre-Luc PELLICER, Vice-président délégué au développement touristique.
Raymond VALL, Vice-président.
Guy VERDIER, Vice-président délégué à l'aménagement de l'espace, au cadre de vie et à l'habitat.

La Communauté de Communes de la Lomagne Gersoise, c'est :

34
communes

17220
habitants

un bassin d'emploi sur trois cantons

Quels sont les objectifs de la Communauté de Communes ?

- Le développement économique et l'aménagement du territoire constituent les principaux objectifs de la communauté de communes.
- C'est aussi un espace de solidarité entre les communes : fondé sur le produit de la taxe professionnelle, apporté essentiellement par Fleurance et Lectoure, les élus ont construit un projet de développement qui bénéficie à l'ensemble des communes tant au niveau des choix de compétences que de leurs modalités de mise en œuvre.

A titre d'exemple, la couverture haut débit des zones non desservies en est une illustration.

- L'équilibre est la pierre angulaire de l'action collective :
 - au niveau de la représentation des communes des organes décisionnels (Fleurance et Lectoure n'ont pas la majorité alors que ces communes représentent 70% de la population)
 - au niveau des projets communautaires, est trouvée une répartition équitable permettant à chacun d'avoir des sources de satisfaction.

► suite de la page 1

Les élections intercommunales

En mars dernier, vous avez élu vos conseillers municipaux qui ont désigné leurs délégués à la communauté de communes pour constituer le Conseil de communauté :

| Communes | Délégués Titulaires | Délégués Suppléants |
|------------------------------|------------------------------------------------------------------------------------------------------------------------------------------------------------------------------------------------------------------------------------------------------------------------------------------------------------------------------------------------------------------------------------------------------------|---------------------------------------------------------------------------------------|
| BERRAC | LABAN Jean-Paul | BIASIOLO Sébastien |
| BRUGNENS | COMBEDOUZON Pierre | LEBOUCHER Pierre |
| CADEILHAN | MONGE Simone | HERVET Martine |
| CASTELNAU D'ARBIEU | POLES Fabienne | BOLZONELLA Jean-Paul |
| CASTERA LECTOIROIS | VERDIER Guy | MARSAN Alain |
| CASTET ARROUY | SALA Albert | CARAYON Jacques |
| CERAN | BOUCHARD François | DEVEZE Patrick |
| CEZAN | DATAS Gauthier | DANFLOUS Alain |
| FLAMARENS | BILLES Jean-Jacques | BALLENGHIEN Xavier |
| FLEURANCE | VALL Raymond, LAPEYRADE Bernard, LAPEYRADE Bernard, DENNIG Émilie, MATTEL Bruno, SARRAMIAC Patrick, BOUÉ Charlette, SOLETO Annette, COURTIADÉ Christian, VIRELAUDE Simone, POUJOL Bernard, POUJOL Bernard, LASCOMBES Pierre, BORDENEUVE Nicole, AURET Gérard, CASTEL Flora, BASSO Bernard, ANDRÉ Marylène, BOUYSSOU Jean-Philippe, CONTINENTE Véronique, BRAMBILLA Gilbert, LAUNAY Maryse, DUDIT Jeannette | DUBORD Isabelle, CLERGUE Laurent, DELBEAU Joël, GALAN Jean-Michel, LAFARGUE Christian |
| GAVARRET sur AULOUSTE | BIZ Eric | PONFERRADA Marie-Thérèse |
| GOUTZ | LABORDE Eric | PARAUD Daniel |
| LA ROMIEU | DELOUS Denis, DUGOUJON Nicole | COUPEY Isabelle, LABADIE Régis |
| LA SAUVETAT | DALL'AVA Laurent | CUSINATO Marie-Pierre |
| LAGARDE FIMARCON | POIRETTE Ghislaine | SERPINSKI Pierre |
| LALANNE | CAUBET Pierre | LAROCHE RACLOT Nelly |
| LAMOTHE GOAS | SCUPELLARO Alain | CAMPGUILHEM Nicole |
| LARROQUE ENGALIN | COURTES Georges | CADEOT Jean |
| LECTOURE | DUCLOS Gérard, DUMAS Claude, MAZERES Martine, PELLICER Pierre-Luc, MARTI Hélène, CASTAGNET Denis, ANTICHAN André, TOSCA Jean-Jacques, FAGET Juliane, MARCONATO Patrick, CANTALOUPE Joël, GAURAN Damien, DAVET Patrick | ACHE Sylvie, BOUE Paulette, LAGARDERE Marie-Hélène, LOZANO Sandrine, ESPARBES Guy |
| MAS D'AUVIGNON | ESTEVE Georges | DUSSAUT Philippe |
| MIRADOUX | MACABIAU Suzanne, CANDELON Patrick | BARADA Guy, DAVID Sylvie |
| MIRAMONT LATOUR | de LARY Patrick | SCHERMACK Raymond |
| MONTESTRUC sur GERS | CADREILS Francis, TARIBO Guy | LASNIER Christine, HAGER Chantal |
| PIS | LAGARDERE Josiane | VALLERAY Willy |
| PRECHAC | COUSTAU Max | PORTERIE David |
| PUYSEGUR | GUILBERT Danièle | GOODWIN Philip |
| REJAUMONT | PAILLARES Patricia | LARTIGUE Jean-François |
| SAINT MARTIN DE GOYNE | LATOUR Martine | RINSANT Alexandre |
| SAINT MEZARD | ROUX Serge | MAZERES Georges |
| SAINTE MERE | LABOLE EYDER Jocelyne | BATTISTON Philippe |
| SAINTE RADEGONDE | BARELLA Francis | de GRAEVE Jacques |
| SEMPESSERRE | BALDASSARE J. R. | BLANCQUART Philippe |
| TAYBOSC | SAINT MARTIN Simon | ROSIN Guy |
| URDENS | MARAGNON Roland | MARAGNON Michel |

Pépinière d'entreprises :



Depuis plusieurs années, la communauté de communes avait le projet de créer une pépinière d'entreprises pour faciliter les conditions de création d'entreprises en Lomagne Gersoise. L'opportunité d'inscrire ce projet dans la procédure de Pôle d'Excellence Rural dénommé "PATS" a permis d'en anticiper la réalisation. C'est donc fin 2008 que s'ouvrira la pépinière

les travaux ont démarré !

de la communauté de communes dans la zone d'activités de Lectoure entre les entreprises Violan et Fleurons de Lomagne. Elle pourra recevoir une quinzaine d'entreprises et le système d'informations environnementales du PATS.

Contact CCLG : Direction - Hélène SCHWARTZ,
Tel. : 05 62 64 22 55
Courriel : dgs@lomagne-gersoise.com

Accès à Internet à haut débit : c'est opérationnel !



Pour répondre aux besoins d'accès haut débit, les élus de la CCLG ont porté ce dossier avec détermination. Ce projet a nécessité des procédures financières et administratives lourdes, qui ont pu apparaître longues aux internautes. Le réseau de la CCLG et des communes voisines est aujourd'hui opérationnel et le service ouvert.

Les élus ont fait le choix de couvrir toutes les zones blanches y compris celles qui ne bénéficiaient d'aucun cofinancement. Le coût global de l'opération s'élève pour la CCLG à 485 000 € dont 230 000 € cofinancés

par l'Europe, l'Etat, la Région et le Département. Les habitants et entreprises installés sur les zones blanches peuvent à présent bénéficier d'une connexion internet wifi en s'abonnant auprès de la société Alsatis.

Des offres d'accès Internet de 512 Kbits à 2 Mbits (en débit descendant) sont déclinées pour les particuliers et les professionnels. Alsatis propose également en option une offre de téléphonie sur internet.

Information et inscription :
Alsatis - service client - 0 811 955 910 (coût d'un appel local depuis un poste fixe) - info@alsatis.com
Contact CCLG : Service NTIC - 05 62 64 22 55 - ntic@lomagne-gersoise.com

Consultation sur l'eau : donnez votre avis !

"Rendre toutes les ressources en eau en bon état d'ici 2015" : tel est l'objectif ambitieux que se sont fixés les pays de l'Union européenne à travers la Directive Cadre sur l'Eau (DCE), adoptée le 23 octobre 2000.

Cette directive s'inscrit dans la continuité des principes qui gouvernent la gestion de l'eau en France : "l'eau n'est pas un bien marchand comme les autres, mais un patrimoine qu'il faut protéger, défendre et traiter comme tel". Elle prévoit un système de gestion similaire conçu à l'échelle des grands bassins versants et elle instaure dans chaque bassin la réalisation d'un "plan de gestion" définissant les objectifs à atteindre : le Schéma Directeur d'Aménagement et de Gestion des Eaux (SDAGE). Ce SDAGE va être révisé pour la période 2010-2015 et doit répondre aux nouveaux enjeux de la DCE, notamment l'atteinte du "bon état" des eaux d'ici 2015.

Mais qu'en est-il chez nous ?

Dans l'objectif d'atteinte du bon état des eaux, l'état des lieux du Bassin a révélé que l'ensemble des rivières du Gers présente un enjeu "phyto-sanitaires". Les produits phytosanitaires sont des substances mises en cause dans les cas de pollutions non ponctuelles. Les pesticides proviennent essentiellement du traitement des cultures mais aussi du désherbage des bas-côtés, de l'entretien des espaces verts des collectivités et des jardins des particuliers.

Leur toxicité sur la faune et la flore aquatique et

la gêne sur la production d'eau potable posent problème. En effet, plus l'eau brute est de mauvaise qualité plus les traitements pour la rendre potable seront coûteux. Le département du Gers est celui qui présente, en Midi-pyrénées, les plus grandes difficultés pour le traitement des pesticides pour l'obtention d'eau potable.

Une des orientations fortes du SDAGE est de réduire les impacts des activités humaines sur les milieux aquatiques. La sensibilisation des utilisateurs phytosanitaires (agricoles ou non), la promotion des bonnes pratiques, l'amélioration des matériels d'application, l'utilisation de techniques alternatives, la limitation des transferts vers les milieux aquatiques sont les solutions à envisager.

Chacun de nous étant concerné par l'usage de l'eau et les orientations prises dans ce domaine, le SDAGE est soumis à l'avis des citoyens du 15 avril au 15 octobre 2008. Nous vous invitons à donner votre avis en remplissant le questionnaire mis en ligne

www.aquacitoyen.org.

Pour tous renseignements, partenaire relais :
CPIE Pays Gersois 05 62 66 85 77

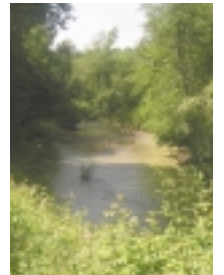



Gavarret-sur-Aulouste : comment développer l'accueil d'habitants ?

Agé de 36 ans, Eric BIZ, nouveau maire de Gavarret-sur-Aulouste, est déjà à son 3ème mandat d'élu. Lorsqu'il avait été sollicité, l'équipe en place souhaitait la présence de jeunes au sein du Conseil.

Aujourd'hui, la même dynamique est en œuvre. Le plus jeune conseiller a 26 ans et le maire annonce avec fierté que 4 des conseillers sont des femmes.

Monsieur le maire prône le travail d'équipe au service de l'intérêt général et des administrés.

Son équipe reprend une situation saine. La commune n'est pas endettée, elle pourra ainsi assurer ses missions quant à l'entretien des voiries, la mise aux normes en assainissement des locaux communaux.

Il souhaite aussi travailler avec ses collègues à une réflexion sur le devenir de la commune, et au développement de son accueil tant en termes de projets que d'urbanisme.

Eric BIZ apprécie d'avoir fait partie des 29 premières communes rejoignant l'intercommunalité en 1999.

Le travail en commun des élus les enrichit. Le travail en réseau constitue une vraie plus value.

Pour lui, le projet de développer l'économie est important, mais c'est dans le domaine de

la solidarité que les expériences sont les plus remarquables. La décision de couvrir les zones blanches en Internet haut débit au-delà des zones éligibles à l'appel à projet de la Région et du Département en est un exemple probant.

Monsieur le Maire indique que s'il devait émettre un vœu, il souhaiterait que la Communauté de Communes de la Lomagne Gersoise mette son savoir et son efficacité au service d'une meilleure couverture de la téléphonie mobile.

Sempesserre : l'aménagement du village se poursuit.

Joseph-Robert BALDASSARE, nouveau Maire de Sempesserre, est dans l'équipe municipale depuis 1989. C'est donc à son 4ème mandat qu'il prend la tête de l'équipe municipale pour remplacer Jean ALIAS, qui après 31 ans, a souhaité passer la main.

Monsieur BALDASSARE est jeune retraité de l'assurance. 8 hommes et 3 femmes âgés de 30 à 60 ans constituent son équipe, dont la composition socioprofessionnelle représente assez bien la population locale avec 4 agriculteurs, 2 artisans et des salariés. L'équipe municipale souhaite continuer le projet d'aménagement du village initié par l'ancien Maire.

Pour garder son caractère de village rural sur un Castelnau et valoriser l'aspect patrimonial, les élus ont déjà réalisé l'aménagement d'une 1ère rue avec l'enfouissement

des réseaux et l'embellissement des espaces publics. Aujourd'hui la 2ème rue du village fera l'objet du même traitement en plusieurs tranches.

L'équipe municipale a besoin d'information afin de réfléchir au développement de la commune et d'envisager éventuellement un document d'urbanisme.

Joseph-Robert BALDASSARE considère que l'intercommunalité est un mouvement inéluctable : "L'union fait la force" même si parfois on s'interroge sur les retours directs. Le projet d'habitat social réalisé dans le

cadre de la compétence transmis à la CCLG sur la commune sera sans nul doute un élément de cohésion entre commune et CCLG.



Bienvenue aux nouveaux arrivants !

Disposant d'un observatoire économique, la communauté de communes assure une veille sur les entreprises. La CCLG souhaite bienvenue aux nouveaux arrivants. Dans le cadre de sa mission de développement économique, la CCLG vous informe, de façon non exhaustive, sur les acteurs économiques qui ont créé ou implanté une activité sur son territoire.

Ils ont créé leur entreprise :

02/01/2007 - Jean-Michel Charles, Au village, CADEILHAN, tél : 05 62 64 48 82 - 06 37 58 32 55, Mail : jean_michel_charles@yahoo.fr
Associé à une société française, Jean-Michel Charles gère son activité depuis son domicile dans le secteur de l'équilibre alimentaire et de l'équilibre du sommeil. Il propose à ses clients un programme d'accompagnement et un suivi personnalisé dans l'objectif d'améliorer leur bien-être.



01/05/2007 - Le Pèlerin d'Occident, Véronique Pautrel et Patrick Davet, 28 rue Sainte Claire, LECTOURE, tél : 05 62 28 50 35 / 06 88 90 55 74, mail : contact@lepelelerinoccident.com, web : www.lepelelerinoccident.com
Pèlerins et amoureux du chemin de Saint-Jacques de Compostelle, Mme Pautrel et M. Davet ont choisi d'y consacrer leur activité professionnelle. Ainsi, ils ont ouvert un gîte d'étape (8 places) et deux chambres d'hôtes (5 personnes max) à Lectoure avec la volonté de mettre l'accent sur l'accueil et la convivialité toute l'année.



21/07/2007 - Bénazit : Demeures d'hôtes, Eric Thamers, CASTELNAU D'ARBIEU, tél : 05 62 06 63 47 / 06 77 18 36 10, mail : benazit@orange.fr, web : www.benazit.com
Espace d'accueil et d'inspiration au sein d'un site remarquable, le domaine de Bénazit est parfaitement approprié pour des séjours de qualité en chambres d'hôtes. C'est un lieu idéal pour des séminaires professionnels qui permet d'allier travail, détente, bien être et savoir vivre. Eric Thamers a formalisé ce projet dans une optique de conjuguer des prestations de choix à un service personnalisé et une table d'hôtes de qualité.

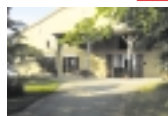

17/09/2007 - Jean-Christophe Bertrand, Rasterac - BERRAC, tél : 05 62 68 47 11 06 60 31 78 34, Mail : jcbe72@hotmail.com
Jean-Christophe Bertrand vient de lancer son entreprise de paysagiste. Il crée et entretient vos jardins selon vos besoins. Faites appel à ce professionnel qui sera heureux de mettre en œuvre tout son savoir faire à votre service.



27/09/2007 - Hervé Paris Consultant, Le Padouenc - CASTELNAU D'ARBIEU, tél : 09 71 24 29 83 - 06 30 78 71 53, Mail : hpc32@uanadoo.fr
Hervé Paris conseille les entreprises suivant trois domaines de compétences : la qualité (avec notamment les normes ISO 9001 et NF services), la sécurité (élaboration du Document Unique et accompagnement suivant les référentiels OHSAS 18001 et ILO-OSH 2001) et l'environnement (norme ISO 14001). Pour l'obtention de l'une de ces certifications, faites appel à ses services.

24/10/2007 - Parallèle 32, Philippe Pavia, La Bourdette - LA ROMIEU, tél : 06 83 61 17 70, Mail : parallele32@orange.fr, Web : http://parallele32.iffrance.com
Philippe Pavia répond à vos problèmes informatiques. Il intervient pour une réparation, configurer votre matériel ou votre connexion Internet. Il vous propose également une formation d'initiation et de perfectionnement à l'informatique, une prestation de conseil pour l'achat de votre matériel, ainsi que la création de votre site Internet.

04/03/2008 - Terre des 7 couleurs, Virginie Dupré, LALANNE, tél : 05.62.06.89.50 - 06 72 08 05 64, Email : vdupre@aol.com, web : www.terredes7couleurs.fr
Terre des 7 couleurs, agence de communication, spécialisée dans l'organisation d'événementiels pour les entreprises (création de séminaires force de vente et comité de direction) et pour les particuliers (création de mariages et de réceptions privées), vous propose d'allier l'art de la nature à toutes ses créations. Elle crée notamment des mariages bio à l'île Maurice ou dans la région du sud-ouest. Elle propose également la création de sites web et de supports de communication.



02/05/2008 - L'AMUSE BOUCHE, 97 rue Pasteur, Fleurance, tél : 05 62 07 13 42, mail : marc.montebello0035@orange.fr.
Cuisinier pendant 20 ans, Marc Montebello met tout son savoir-faire dans la réalisation de plats cuisinés à base de produits du terroir et de la mer. Il propose des plats individuels à emporter ou des buffets pour des groupes, et crée ses plats selon les saisons ou selon les demandes (ouvert jusqu'à 13H00 et le dimanche matin).



RECTIFICATIF
Dans notre dernier n° paru en janvier dernier, nous vous avions par erreur accolé à la présentation de la société AGEBAT la photo de Monsieur Antonio Padua.

Le 02/01/2007 - AGEBAT, Philippe WINS, construction de maisons individuelles, 11, rue des Magnolias - FLEURANCE, tél : 06 26 79 00 77, fax : 05 62 06 10 59, mail : agebat32@orange.fr
Professionnel agréé Qualisol et Qualigaz, M. Wins est un spécialiste des énergies nouvelles. Il saura vous conseiller dans l'élaboration de votre projet (énergie solaire, bois, pompes à chaleurs, climatisation...). Devis gratuit et maîtrise technique.
Retrouvez les informations sur les énergies nouvelles proposées par AGEBAT sur leur blog : <http://blogs.aol.fr/agebatjlc/gascogne/>



Ils ont implanté une activité :

15/10/1997 - Isabelle Rineau-Salinas, 23 place de la République - FLEURANCE, tél : 06 08 55 11 83, mail : isabelle.rineau@free.fr
Venue de Nantes, Mme Rineau-Salinas a implanté son cabinet de sophrologie et psychothérapie sur Fleurance. Diplômée de la faculté de médecine de Nantes, elle mobilise ses compétences pour accompagner les personnes dans les moments clés de la vie (addiction, dépression, stress,...).

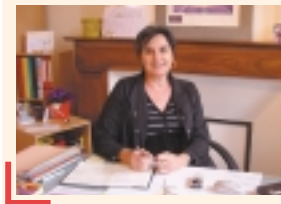

21/07/2007 - Nicolas Portet, 1 rue Jean Lary - FLEURANCE, tél : 05 62 06 40 26, mail : nicolas.portet@club-internet.fr
M. Portet vient d'installer son entreprise d'archéologie sur le territoire de la Lomagne Gersoise. Sa passion pour la valorisation du patrimoine l'a en effet conduit à créer sa propre entreprise. Ainsi, cet expert de l'histoire médiévale peut aussi bien réaliser des fouilles qu'expertiser des objets.



Ils ont repris une activité :

15/06/2007 - Lecture Optique, Emilie Salomon et Sébastien Duloung, 50 rue Nationale - LECTOURE, tél : 05 62 68 58 80, mail : lecture.optique@uanadoo.fr
Emilie Salomon et Sébastien Duloung sont arrivés de l'Ariège pour reprendre le magasin Lecture Optique situé dans la rue Nationale à Lectoure. Ils seront ravis de vous recevoir dans leur boutique pour vous proposer une gamme de montures étendue. Grâce à leur diplôme d'optométrie, il vous sera également possible de faire examiner votre vue.

05/07/2007 - Maison Biard, Frédéric et Myriam Biard, 41 rue Nationale - LECTOURE, tél : 05 62 68 70 09, mail : maison.biard@orange.fr
Séduits par la ville de Lectoure, Frédéric et Myriam Biard ont repris la pâtisserie Le Meur. M. Biard propose une nouvelle gamme de pâtisserie "fine" que vous pourrez consommer sur place dans le salon de thé. Vous pourrez goûter ainsi à sa spécialité : la Dame de Lectoure.

02/10/2007 - L'Epi Gersois, Joël et Roxane Rey, Route de Lectoure - MIRADOUX, tél : 05 62 28 64 91, mail : reyj2340@orange.fr
Depuis le mois d'octobre, M et Mme Rey ont repris la boulangerie de Miradoux. Ayant tous deux une longue expérience dans ce domaine, ils vous accueilleront avec plaisir dans leur boutique où pains, viennoiseries et pâtisseries vous attendent.

24/01/2008 - EURL Honoré mon boulanger, Ludovic et Laëtitia Tixier, Route de Condom - LA ROMIEU, tél : 05 62 28 15 77, Mail : ludovictixier@yahoo.fr
Ancien cadre spécialisé dans la transmission de fonds de commerce, M. Tixier a choisi de se reconvertir comme boulanger. Originaire de Tours, il vient de reprendre avec son épouse la boulangerie de La Romieu. Il vous confectionne pains, viennoiseries et pâtisseries dont le pain "la Roméviennne", spécialité locale.

retrouvez toutes les informations
concernant la communauté
de communes sur notre site web :
www.lomagne-gersoise.com

Le service économie de la CCLG est à la disposition des entreprises pour les accompagner dans leur projet de création.

Contact : 05 62 64 22 55 - Courriel : service-economie@lomagne-gersoise.com / projets@lomagne-gersoise.com



"En commun" est une publication de la Communauté de Communes de la Lomagne Gersoise

60 bis, rue Gambetta 32500 FLEURANCE Tél : 05 62 64 22 55 Fax : 05 62 64 22 56 Email : communaute-de-communes@lomagne-gersoise.com
Directeur de la publication : Bernard LAPEYRADE Directrice de la rédaction : Hélène SCHWARTZ Conception, maquette et réalisation : Atelier COCHARD
Impression : Imprimerie Le Prieuré Photos : tous droits réservés.